



MRS
ADMINISTRAÇÃO JUDICIAL

**EXMO. SR. DR. ALEXANDRE KOSBY BOEIRA - JUIZ TITULAR DA VARA
REGIONAL EMPRESARIAL DA COMARCA DE NOVO HAMBURGO/RS**

Processo n.º 5033400-95.2023.8.21.0019

Processo Principal n.º: 5010166-84.2023.8.21.0019

A *MRS Administração Judicial*, nomeada nos autos da **RECUPERAÇÃO JUDICIAL DAS EMPRESAS FROZI E FROZI TRANSPORTES LTDA E FROZILOG SERVIÇOS DE ARMAZENAGEM LTDA**, vem, respeitosamente, apresentar **RELATÓRIO MENSAL DE ATIVIDADES DE JANEIRO DE 2024**, referente ao período de outubro de 2023, com fulcro no art. 22, II, “a” e “c” da Lei nº 11.101/2005:

O sítio eletrônico da RJ é: <https://www.mrs.adm.br/grupo-frizolog/>

PORTO ALEGRE

Iguatemi Corporate
Av. Dr. Nilo Peçanha, 2825/804

SÃO PAULO

R. Pintassilgo, 480/153

IJUÍ - RS

R. José Bonifácio, 457/501

TELEFONE

51 9.9969.3339
11 9.1111.2456

E-MAIL

contato@mrs.adm.br
www.mrs.adm.br



1. INSPEÇÃO:

As empresas recuperandas foram inspecionadas em janeiro de 2024. A Sra. Letícia, principal encarregada, forneceu diversas informações relevantes à AJ. Há fluxo de empregados no estabelecimento (são 30 funcionários no total, houve apenas um desligamento), movimentação considerável de cargas e uso de energia elétrica para execução dos serviços administrativos. Quanto ao ativo imobilizado, são 9 caminhões e uma empilhadeira em boas condições. Alguns tributos estão sendo renegociados com o Fisco. A empresa parece estar cumprindo a sua função social, com geração de riqueza, através da prestação de seus serviços e é fonte geradora de emprego.

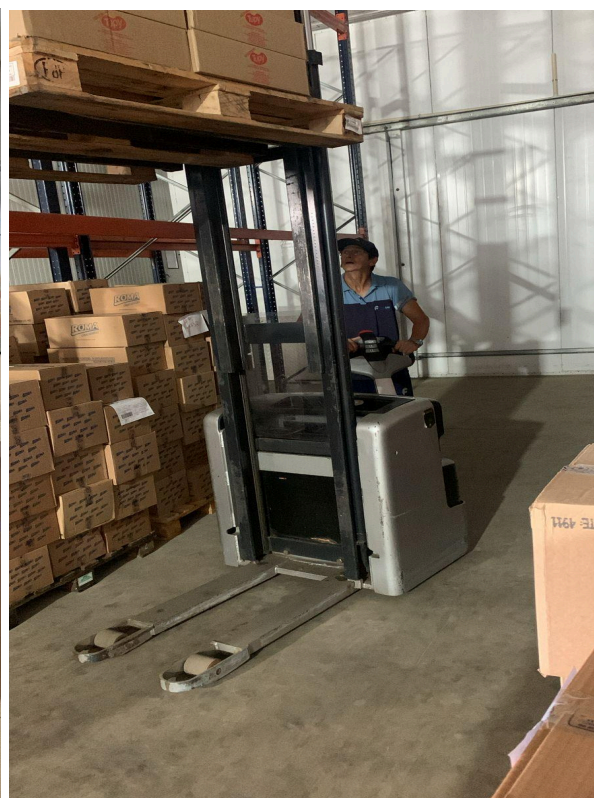



MRS

ADMINISTRAÇÃO JUDICIAL



2. RELATÓRIO DO ADMINISTRADOR JUDICIAL - Anexo II Recomendação nº 72 do CNJ:

Quesito	Constatação
<i>1. Há litisconsórcio ativo?</i>	SIM
<i>1.1. Em caso positivo, identifique a qual devedor se refere o presente relatório.</i>	FROZI E FROZI e FROZILOG
<i>2. Este relatório é:</i>	
<i>2.2. Mensal</i>	SIM
<i>2.2.1. Houve alteração da atividade empresarial?</i>	NÃO
<i>2.2.2. Houve alteração da estrutura societária e dos órgãos de administração?</i>	NÃO
<i>2.2.3. Houve abertura ou fechamento de estabelecimentos?</i>	NÃO

PORTO ALEGRE

Iguatemi Corporate
Av. Dr. Nilo Peçanha, 2825/804

SÃO PAULO

R. Pintassilgo, 480/153

IJUÍ - RS

R. José Bonifácio, 457/501

TELEFONE

51 9.9969.3339
11 9.1111.2456

E-MAIL

contato@mrs.adm.br
www.mrs.adm.br



MRS

ADMINISTRAÇÃO JUDICIAL

2.2.4. Quadro de funcionários	
2.2.4.1. Número de funcionários/colaboradores total	
2.2.4.1.1. Número de funcionários	24
2.2.4.1.2. Número de pessoas jurídicas (-)	6
2.2.5. Análise dos dados contábeis e informações financeiras	(ANÁLISE CONTÁBIL ABAIXO)
2.2.5.1. Ativo (descrição / evolução)	(ANÁLISE CONTÁBIL ABAIXO)
2.2.5.2. Passivo	(ANÁLISE CONTÁBIL ABAIXO)
2.2.5.2.1.11. Pós ajuizamento da RJ 2.2.5.2.1.11.1. Tributário	Frozi e Frozi - R\$1.122.896,44 Frozilog -R\$ 42.954,89
2.2.5.2.1.11.2. Trabalhista	Frozi e Frozi R\$389.628,04 Frozilog R\$86.811,83
2.2.6. Demonstração de resultados (evolução) financeiras	(ANÁLISE CONTÁBIL ABAIXO)
2.2.6.1. Observações (análise faturamento / índices de liquidez / receita x custo / receita x resultado)	(ANÁLISE CONTÁBIL ABAIXO)
2.2.7. Diligência nos estabelecimentos da recuperanda	De modo virtual
2.2.8. Planilha de controle de pagamentos dos credores concursais (nome do credor / valor no edital / parcela / valor pago / saldo residual atualizado)	(Não se aplica)

3. ANÁLISE CONTÁBIL:

ANÁLISE DE BALANÇO MENSAL

A seguir, será apresentada a análise financeira da empresa FROZI E FROZI TRANSPORTES LTDA para o exercício social de 2023.

INDICADORES FINANCEIROS:

A MRS Administração Judicial apresenta, a seguir, os índices

PORTO ALEGRE

Iguatemi Corporate
Av. Dr. Nilo Peçanha, 2825/804

SÃO PAULO

R. Pintassilgo, 480/153

IJUÍ - RS

R. José Bonifácio, 457/501

TELEFONE

51 9.9969.3339
11 9.1111.2456

E-MAIL

contato@mrs.adm.br
www.mrs.adm.br

financeiros mais relevantes para o caso das requerentes. Com base neles, é possível melhor diagnosticar a situação da empresa sob diversos ângulos.

Capital Circulante Líquido (CCL) = Ativo Circulante (-) Passivo Circulante

O Capital Circulante Líquido é a diferença entre o Ativo Circulante e o Passivo Circulante de uma empresa, ou seja, o capital da empresa que tem liquidez e pode ser usado com facilidade para fins de giro de estoque e pagamento de dívidas de curtíssimo prazo.

Falhas na gestão do capital de giro e das finanças da empresa fazem com que o empresário precise captar recursos adicionais, o que normalmente acontece através de empréstimos bancários (que trabalham com altas taxas de juros). Porém, essa situação é de risco, já que o capital circulante líquido deve cobrir despesas rotineiras e, exatamente por isso, deve ser suprido com os próprios recursos da empresa.

Existem aspectos que influenciam diretamente neste cálculo, como a redução das vendas, o crescimento da inadimplência, o aumento de custos e desperdícios. A adoção de alguns controles rigorosos pode colaborar para uma gestão otimizada e prevenir a insuficiência do capital circulante líquido. Eles são importantes porque, além de permitirem um maior controle sobre a saúde financeira da sua empresa, também servem para prevenir problemas futuros.

Dentre as ações que podem mitigar o problema, temos:

- Fazer negociações de dívidas a longo prazo / renegociar dívidas;
- Ter uma administração clara dos inadimplentes;
- Conhecer profundamente o fluxo de caixa, os prazos de pagamento e a circulação dos estoques, no caso de empresas manufatureiras;
- Realizar a documentação dos processos financeiros / Estabelecer processos financeiros;
- Manter uma política de redução de custos e despesas.



MRS

ADMINISTRAÇÃO JUDICIAL

Análise: Com um CCL negativo de -7.475.165,79, a Frozi e Frozi enfrenta desafios em sua posição de capital de giro, indicando a necessidade de otimização dos ativos circulantes.

$$\text{Índice de Liquidez Geral (ILG)} = \frac{\text{Ativo Total}}{\text{Passivo Total}}$$

Este indicador revela a liquidez, tanto a curto como a longo prazo. De cada R\$1,00 que a empresa tem de dívida, revela o quanto existem de direitos e haveres no circulante e no realizável a longo prazo.

Análise: A liquidez geral de 0,62 sugere desafios financeiros, embora esteja perto do índice de 1,00.

$$\text{Índice de Liquidez Corrente (ILC)} = \frac{\text{Ativo Circulante}}{\text{Passivo Circulante}}$$

O Índice de Liquidez Corrente costuma ser o indicador mais utilizado. Ele foca na capacidade de a empresa cumprir com as suas obrigações no curto prazo. É calculado a partir da razão entre os direitos a curto prazo da empresa e os débitos a curto prazo.

Para isso, são utilizadas as informações presentes no Ativo Circulante e Passivo Circulante do balanço patrimonial (BP). Assim, entram neste cálculo o caixa, os estoques, os clientes e as informações bancárias como ativos, bem como os empréstimos, os financiamentos, os impostos e os fornecedores como passivos.

Análise: Com uma liquidez corrente de 0,07, a empresa mostra uma capacidade muito abaixo do ideal para cumprir obrigações de curto prazo, exigindo uma gestão cuidadosa dos recursos.

$$\text{Índice de Liquidez Imediata (ILI)} = \frac{\text{Disponibilidades}}{\text{Passivo Circulante}}$$

O Índice de Liquidez Imediata, também conhecido como Índice de

PORTO ALEGRE

Iguatemi Corporate
Av. Dr. Nilo Peçanha, 2825/804

SÃO PAULO

R. Pintassilgo, 480/153

IJUÍ - RS

R. José Bonifácio, 457/501

TELEFONE

51 9.9969.3339
11 9.1111.2456

E-MAIL

contato@mrs.adm.br
www.mrs.adm.br

Liquidez Absoluta, é uma medida da liquidez de uma empresa que avalia sua capacidade de cumprir suas obrigações de curto prazo utilizando apenas seus ativos mais líquidos, ou seja, aqueles que podem ser imediatamente convertidos em dinheiro.

Um Índice de Liquidez Imediata maior que 1 indica que a empresa tem dinheiro e equivalentes de caixa suficientes para cobrir suas obrigações de curto prazo. Em outras palavras, possui liquidez imediata para cumprir suas obrigações.

Análise: Com uma liquidez imediata de 0,006, a Frozi e Frozi possui poucos ativos líquidos disponíveis para enfrentar compromissos imediatos.

$$\text{Grau de Endividamento (GE)} = \frac{\text{Passivo Circulante} + \text{Passivo Não Circulante}}{\text{Ativo Total}}$$

O Grau de Endividamento é uma medida financeira que indica a proporção do capital de uma empresa que é financiada por dívidas em relação ao capital próprio. Ele é utilizado para avaliar o risco financeiro de uma empresa e sua capacidade de honrar suas obrigações de pagamento.

O resultado do cálculo é expresso em porcentagem e indica quanto da estrutura de financiamento da empresa é composto por dívidas em relação ao capital próprio.

Um Grau de Endividamento elevado pode indicar que a empresa depende fortemente de dívidas para financiar suas operações, o que pode aumentar seu risco financeiro, especialmente em períodos de instabilidade econômica. Por outro lado, um Grau de Endividamento baixo sugere que a empresa tem uma estrutura de capital mais conservadora, dependendo mais do financiamento próprio, o que pode indicar uma posição financeira mais estável.

Análise: O índice de endividamento de -4,74 indica uma posição financeira aquém do ideal, com recursos próprios inferiores às dívidas.



Lucratividade da Empresa

O termo "lucro" refere-se ao ganho financeiro obtido por uma empresa após todas as despesas, impostos e outras obrigações terem sido subtraídos das receitas. Em outras palavras, é o valor que resta quando todas as despesas e obrigações são deduzidas da receita total.

Por outro lado, "prejuízo" (ou "perda") ocorre quando as despesas e obrigações de uma empresa são maiores do que sua receita total, resultando em uma situação na qual a empresa não gera lucro, mas sim incorre em perda financeira.

O lucro é um indicador positivo da saúde financeira de uma empresa, indicando que ela está gerando receitas suficientes para cobrir todas as suas despesas e ainda ter um excedente financeiro. Por outro lado, um prejuízo indica que a empresa está gastando mais do que está ganhando, o que pode levar a problemas financeiros e a necessidade de revisão nas estratégias operacionais ou de redução de custos.

O lucro é geralmente o objetivo principal de uma empresa, pois representa sua capacidade de crescimento, investimento e sustentabilidade a longo prazo. Empresas geralmente procuram maximizar o lucro, mantendo simultaneamente uma gestão financeira saudável para garantir sua continuidade no mercado.

Com um prejuízo de -1.361.727,60, a Frozi e Frozi apresenta um desempenho financeiro preocupante, tendo em vista que as receitas não superam os custos e despesas.

CONCLUSÃO FINAL:

A Frozi e Frozi enfrenta desafios em seu capital de giro, evidenciados pelo CCL negativo, e uma liquidez geral que indica dificuldades financeiras. A liquidez corrente muito abaixo de 1 destaca a necessidade urgente de otimizar a gestão dos ativos circulantes. A liquidez imediata é baixa e a empresa apresenta um endividamento ruim decorrente de prejuízos

acumulados em anos anteriores. Ademais, o prejuízo contábil evidencia um cenário financeiro com espaço para implantar melhorias a fim de recuperar a saúde financeira em 2024.

ANÁLISE DE BALANÇO MENSAL

A seguir, será apresentada a análise financeira da empresa FROZILOG SERVIÇOS E ARMAZENAGEM EIRELI para o exercício social de 2023.

INDICADORES FINANCEIROS:

A MRS Administração Judicial apresenta, a seguir, os índices financeiros mais relevantes para o caso das requerentes. Com base neles, é possível melhor diagnosticar a situação da empresa sob diversos ângulos.

Capital Circulante Líquido (CCL) = Ativo Circulante (-) Passivo Circulante

O Capital Circulante Líquido é a diferença entre o Ativo Circulante e o Passivo Circulante de uma empresa, ou seja, o capital da empresa que tem liquidez e pode ser usado com facilidade para fins de giro de estoque e pagamento de dívidas de curtíssimo prazo.

Falhas na gestão do capital de giro e das finanças da empresa fazem com que o empresário precise captar recursos adicionais, o que normalmente acontece através de empréstimos bancários (que trabalham com altas taxas de juros). Porém, essa situação é de risco, já que o capital circulante líquido deve cobrir despesas rotineiras e, exatamente por isso, deve ser suprido com os próprios recursos da empresa.

Existem aspectos que influenciam diretamente neste cálculo, como a redução das vendas, o crescimento da inadimplência, o aumento de custos e desperdícios. A adoção de alguns controles rigorosos pode colaborar para uma gestão otimizada e prevenir a insuficiência do capital circulante líquido. Eles são importantes porque, além de permitirem um maior controle sobre a saúde financeira da sua empresa, também servem para prevenir problemas futuros.

PORTO ALEGRE

Iguatemi Corporate
Av. Dr. Nilo Peçanha, 2825/804

SÃO PAULO

R. Pintassilgo, 480/153

IJUÍ - RS

R. José Bonifácio, 457/501

TELEFONE

51 9.9969.3339
11 9.1111.2456

E-MAIL

contato@mrs.adm.br
www.mrs.adm.br



MRS

ADMINISTRAÇÃO JUDICIAL

Dentre as ações que podem mitigar o problema, temos:

- Fazer negociações de dívidas a longo prazo / renegociar dívidas;
- Ter uma administração clara dos inadimplentes;
- Conhecer profundamente o fluxo de caixa, os prazos de pagamento e a circulação dos estoques, no caso de empresas manufatureiras;
- Realizar a documentação dos processos financeiros / Estabelecer processos financeiros;
- Manter uma política de redução de custos e despesas.

Análise: Com um CCL negativo de -607.701,41, a Frozillog enfrenta desafios em sua posição de capital de giro, indicando a necessidade de otimização dos ativos circulantes.

$$\text{Índice de Liquidez Geral (ILG)} = \frac{\text{Ativo Total}}{\text{Passivo Total}}$$

Este indicador revela a liquidez, tanto a curto como a longo prazo. De cada R\$1,00 que a empresa tem de dívida, revela o quanto existem de direitos e haveres no circulante e no realizável a longo prazo.

Análise: A liquidez geral de 0,27 sugere desafios financeiros, pois este índice está longe de atingir o patamar de 1,00.

$$\text{Índice de Liquidez Corrente (ILC)} = \frac{\text{Ativo Circulante}}{\text{Passivo Circulante}}$$

O Índice de Liquidez Corrente costuma ser o indicador mais utilizado. Ele foca na capacidade de a empresa cumprir com as suas obrigações no curto prazo. É calculado a partir da razão entre os direitos a curto prazo da empresa e os débitos a curto prazo.

Para isso, são utilizadas as informações presentes no Ativo Circulante e Passivo Circulante do balanço patrimonial (BP). Assim, entram neste cálculo o caixa, os

PORTO ALEGRE

Iguatemi Corporate
Av. Dr. Nilo Peçanha, 2825/804

SÃO PAULO

R. Pintassilgo, 480/153

IJUÍ - RS

R. José Bonifácio, 457/501

TELEFONE

51 9.9969.3339
11 9.1111.2456

E-MAIL

contato@mrs.adm.br
www.mrs.adm.br



MRS

ADMINISTRAÇÃO JUDICIAL

estoques, os clientes e as informações bancárias como ativos, bem como os empréstimos, os financiamentos, os impostos e os fornecedores como passivos.

Análise: Com uma liquidez corrente de 0,27, a empresa mostra uma capacidade muito abaixo do ideal para cumprir obrigações de curto prazo, exigindo uma gestão cuidadosa dos recursos.

$$\text{Índice de Liquidez Imediata (ILI)} = \frac{\text{Disponibilidades}}{\text{Passivo Circulante}}$$

O Índice de Liquidez Imediata, também conhecido como Índice de Liquidez Absoluta, é uma medida da liquidez de uma empresa que avalia sua capacidade de cumprir suas obrigações de curto prazo utilizando apenas seus ativos mais líquidos, ou seja, aqueles que podem ser imediatamente convertidos em dinheiro.

Um Índice de Liquidez Imediata maior que 1 indica que a empresa tem dinheiro e equivalentes de caixa suficientes para cobrir suas obrigações de curto prazo. Em outras palavras, possui liquidez imediata para cumprir suas obrigações.

Análise: Com uma liquidez imediata de 0,147, a Frozilog possui poucos ativos líquidos disponíveis para enfrentar compromissos imediatos.

$$\text{Grau de Endividamento (GE)} = \frac{\text{Passivo Circulante} + \text{Passivo Não Circulante}}{\text{Ativo Total}}$$

O Grau de Endividamento é uma medida financeira que indica a proporção do capital de uma empresa que é financiada por dívidas em relação ao capital próprio. Ele é utilizado para avaliar o risco financeiro de uma empresa e sua capacidade de honrar suas obrigações de pagamento.

O resultado do cálculo é expresso em porcentagem e indica quanto da estrutura de financiamento da empresa é composto por dívidas em relação ao capital próprio.

PORTO ALEGRE
Iguatemi Corporate
Av. Dr. Nilo Peçanha, 2825/804

SÃO PAULO
R. Pintassilgo, 480/153

IJUÍ - RS
R. José Bonifácio, 457/501

TELEFONE
51 9.9969.3339
11 9.1111.2456

E-MAIL
contato@mrs.adm.br
www.mrs.adm.br

Um Grau de Endividamento elevado pode indicar que a empresa depende fortemente de dívidas para financiar suas operações, o que pode aumentar seu risco financeiro, especialmente em períodos de instabilidade econômica. Por outro lado, um Grau de Endividamento baixo sugere que a empresa tem uma estrutura de capital mais conservadora, dependendo mais do financiamento próprio, o que pode indicar uma posição financeira mais estável.

Análise: O índice de endividamento de -2,32 indica uma posição financeira aquém do ideal, com recursos próprios inferiores às dívidas.

Lucratividade da Empresa

O termo "lucro" refere-se ao ganho financeiro obtido por uma empresa após todas as despesas, impostos e outras obrigações terem sido subtraídos das receitas. Em outras palavras, é o valor que resta quando todas as despesas e obrigações são deduzidas da receita total.

Por outro lado, "prejuízo" (ou "perda") ocorre quando as despesas e obrigações de uma empresa são maiores do que sua receita total, resultando em uma situação na qual a empresa não gera lucro, mas sim incorre em perda financeira.

O lucro é um indicador positivo da saúde financeira de uma empresa, indicando que ela está gerando receitas suficientes para cobrir todas as suas despesas e ainda ter um excedente financeiro. Por outro lado, um prejuízo indica que a empresa está gastando mais do que está ganhando, o que pode levar a problemas financeiros e a necessidade de revisão nas estratégias operacionais ou de redução de custos.

O lucro é geralmente o objetivo principal de uma empresa, pois representa sua capacidade de crescimento, investimento e sustentabilidade a longo prazo. Empresas geralmente procuram maximizar o lucro, mantendo simultaneamente uma gestão financeira saudável para garantir sua continuidade no mercado.

Com um prejuízo de -249.461,98, a Frozilog apresenta um desempenho financeiro preocupante, tendo em vista que as receitas não superam os custos e despesas.

CONCLUSÃO FINAL:

A Frozilog enfrenta desafios em seu capital de giro, evidenciados pelo CCL negativo, e uma liquidez geral que indica dificuldades financeiras. A liquidez corrente muito abaixo de 1 destaca a necessidade urgente de otimizar a gestão dos ativos circulantes. A liquidez imediata é baixa e a empresa apresenta um endividamento ruim decorrente de prejuízos acumulados em anos anteriores. Ademais, o prejuízo contábil evidencia um cenário financeiro com espaço para implantar melhorias a fim de recuperar a saúde financeira em 2024.

4. CONCURSALIDADE/EXTRACONCURSALIDADE DOS CRÉDITOS

Analisando os balancetes de dezembro de 2023, o crédito concursal pertencente a RJ é de R\$2.312.388,60. R\$476.439,87 se referem a credores trabalhistas. Ainda assim, não discrimina o que teve fato gerador antes e depois da RJ. Já dos créditos extraconcursais, são devidos aos credores tributários o montante de R\$1.165.851,33.

5. EVENTOS

Data da Ocorrência	EVENTO	Evento n.º	Lei 11.101/05
26/04/2023	Tutela Cautelar Em Caráter Antecedente	1	Art. 6º, §12º e 189
28/04/2023	Deferimento da Tutela Cautelar	8	Art. 6
29/05/2023	Distribuição do pedido de RJ	11	-
09/06/2023	Deferimento do Processamento RJ	13	Art. 52



MRS

ADMINISTRAÇÃO JUDICIAL

15/06/2023	Expedição do Termo de Compromisso da Administradora Judicial	30	Art. 33
15/06/2023	Termo de Compromisso da Administradora Judicial	32	Art. 33
26/06/2023	Publicação do Edital de Convocação de Credores	44	Art. 52, § 1º
04/08/2023	Apresentação do Plano de Recuperação Judicial	103	Art. 53
28/08/2023	Apresentação da Relação de Credores do AJ	136	Art. 7º, § 2º
29/08/2023	Publicação do Edital: Aviso do Plano	137	Art. 53
03/10/2023	Publicação do Edital: Lista de Credores do AJ	156	Art. 7º, II
10/10, 11/10, 13/10 e 17/10/2023	Impugnações Apresentadas	Incidentes Processuais	Art. 8
18/09, 28/09, 11/10, 17/10, 01/11 e 17/11/2023	Objecções ao Plano de Recuperação Judicial apresentadas	Evs. 151, 153, 157, 158, 159 e 161	Art. 55
04/12/2023	Deferida Prorrogação do <i>Stay Period</i>	164	Art. 6º, §4º
(-)	Publicação de edital: convocação de AGC	(-)	Art. 36
(-)	Assembleia Geral de Credores: 1ª Convocação	(-)	Art. 37
(-)	Assembleia Geral de Credores: 2ª Convocação	(-)	Art. 37

PORTO ALEGRE

Iguatemi Corporate
Av. Dr. Nilo Peçanha, 2825/804

SÃO PAULO

R. Pintassilgo, 480/153

IJUÍ - RS

R. José Bonifácio, 457/501

TELEFONE

51 9.9969.3339
11 9.1111.2456

E-MAIL

contato@mrs.adm.br
www.mrs.adm.br



MRS

ADMINISTRAÇÃO JUDICIAL

(-)	Homologação do Plano e Concessão da Recuperação Judicial	(-)	Art. 58, § 1.º e 2.º
-----	--	-----	----------------------

6. CUMPRIMENTOS DAS OBRIGAÇÕES:

Como auxiliar do Juízo, o papel precípua da administração judicial é fiscalizar as atividades da empresa em recuperação judicial, especialmente quanto às obrigações contidas na Lei nº 11.101/2005, a fim de que os credores tenham a real dimensão da crise pela qual a empresa atravessa.

Dessa forma, em observação às atividades desenvolvidas pelas recuperandas, estas estão ativas, pagando os salários dos funcionários, contas mensais e realizando negócios dentro de seu ramo de atuação.

Em não havendo mais nada a relatar ou requerer, a AJ fica à disposição do MM. Juízo e dos demais interessados para quaisquer esclarecimentos.

Porto Alegre, 29 de janeiro de 2024.

MRS - ADMINISTRAÇÃO JUDICIAL LTDA.

PORTO ALEGRE

Iguatemi Corporate
Av. Dr. Nilo Peçanha, 2825/804

SÃO PAULO

R. Pintassilgo, 480/153

IJUÍ - RS

R. José Bonifácio, 457/501

TELEFONE

51 9.9969.3339
11 9.1111.2456

E-MAIL

contato@mrs.adm.br
www.mrs.adm.br