



MRS
ADMINISTRAÇÃO JUDICIAL

**EXMA. SRA. DRA. ALINE MENDES DE GODOY - JUÍZA TITULAR DA VARA
REGIONAL DE RECUPERAÇÕES JUDICIAIS, FALÊNCIAS E CONCORDATAS DA
COMARCA DE CONCÓRDIA/SC**

**Incidente de apresentação dos Relatórios Mensais de Atividades (RMAs) n.º
5012004-78.2023.8.24.0019**

Proc. n.º: 50027057720238240019

A **MRS Administração Judicial**, nomeada nos autos da **RECUPERAÇÃO JUDICIAL** de **MARAN CONSTRUÇÕES LTDA** e **MARAN CONCRETO E ARGAMASSA LTDA**, vem, respeitosamente, apresentar **RELATÓRIO MENSAL DE ATIVIDADES REFERENTE A JUNHO DE 2024**, com fulcro no art. 22, II, “c” da Lei nº 11.101/2005:

O sítio eletrônico é: <https://www.mrs.adm.br/maran-construcoes-ltda-e-outros/>

PORTO ALEGRE

Iguatemi Corporate
Av. Dr. Nilo Peçanha, 2825/804

SÃO PAULO

R. Pintassilgo, 480/153

IJUÍ - RS

R. José Bonifácio, 457/501

TELEFONE

51 9.9969.3339
11 9.1111.2456

E-MAIL

contato@mrs.adm.br
www.mrs.adm.br



DELIMITAÇÕES DA FUNÇÃO DO ADMINISTRADOR JUDICIAL

É preciso esclarecer que as informações contábeis e financeiras analisadas no presente Relatório, não foram auditadas e são de inteira responsabilidade da Recuperanda, que responde por sua veracidade e exatidão. O trabalho base para a elaboração dos Relatórios Mensais das Atividades (RMAs) é executado observando as normas técnicas contábeis, econômicas, financeiras e legais aplicáveis, com perícia e imparcialidade, garantindo ao Juízo uma visão mais aprofundada do real desempenho da Recuperanda.

Pela limitação técnica do exame realizado, o Administrador Judicial não pode garantir a correção, precisão e/ou integralidade das informações apresentadas, bem como não pode garantir ainda que todas as informações e dados relevantes ao acompanhamento das atividades foram apresentadas pelas Recuperandas, porém, reforça que todos os dados e fatos relevantes que forem de seu conhecimento serão apresentados nos relatórios.

Por fim, o Administrador Judicial informa aos gestores da empresa Recuperanda que eventuais alterações ou modificações contábeis realizadas nos balancetes apresentados que são usados para dar suporte aos Relatórios Mensais de Atividades, deverão ser notificados e justificados por escrito ao Administrador Judicial.

GLOSSÁRIO CONTÁBIL

Análise Horizontal: é uma maneira de avaliar as demonstrações financeiras de uma empresa comparando os resultados mais recentes com aqueles registrados em meses ou anos anteriores. Assim, a análise horizontal permite acompanhar a evolução dos dados divulgados nos balanços da companhia.

Análise Vertical: Na análise vertical do balancete patrimonial, cada conta do ativo, passivo e patrimônio líquido é expressa como uma porcentagem do total do ativo. Na análise vertical da demonstração de resultados, cada linha de receita ou despesa é expressa como uma porcentagem da receita líquida total.

Ativo: São os bens, direitos e valores que a empresa possui e podem ser convertidos em benefícios econômicos futuros.

PORTO ALEGRE

Iguatemi Corporate
Av. Dr. Nilo Peçanha, 2825/804

SÃO PAULO

R. Pintassilgo, 480/153

IJUÍ - RS

R. José Bonifácio, 457/501

TELEFONE

51 9.9969.3339
11 9.1111.2456

E-MAIL

contato@mrs.adm.br
www.mrs.adm.br



MRS

ADMINISTRAÇÃO JUDICIAL

Ativo Circulante: O ativo circulante é uma categoria específica de ativos no balanço patrimonial de uma empresa que engloba todos os recursos e direitos que se espera que se convertam em dinheiro (ou sejam consumidos) no decorrer do ciclo operacional normal da empresa, geralmente dentro de um ano. Em outras palavras, são ativos que a empresa espera realizar, vender ou consumir durante o curso normal de suas operações comerciais.

Capital Circulante Líquido: Corresponde à diferença entre o ativo circulante e o passivo circulante de uma empresa. Ou seja, é o capital que a empresa tem líquido e que pode usar para pagamentos de dívidas no curto prazo, giro de estoque, compra de matérias-primas, pagar impostos, pagar salários, entre outras demandas.

Grau de Endividamento: O grau de endividamento é uma medida financeira que indica a proporção entre o total de dívidas de uma empresa (ou indivíduo) e seus recursos próprios ou seu patrimônio líquido. Em termos simples, é uma maneira de avaliar o quanto uma entidade depende de financiamento por meio de empréstimos ou outras formas de endividamento, em relação aos recursos que possui para cobrir essas dívidas.

Índice de Liquidez Corrente: Corresponde ao quociente entre o ativo circulante e o passivo circulante. Ele mede a capacidade de uma companhia pagar todas as suas dívidas em um curto horizonte de tempo. Se o total for igual ou maior que 1, significa que a empresa tem capital suficiente para cobrir as suas dívidas. Do contrário, ela poderá enfrentar dificuldades no curto prazo.

Índice de Liquidez Geral: Corresponde ao quociente entre o ativo e o passivo. É o que compreende todos os ativos da empresa, incluindo os que possuem longo prazo. Maior que 1, a empresa está apta a cumprir com suas obrigações a curto e longo prazo, caso contrário, a empresa não está apta.

Índice de Liquidez Imediata: Corresponde ao quociente entre as caixa e disponibilidades e o passivo circulante. Indica a capacidade da empresa de honrar suas obrigações de curto prazo somente com os recursos imediatamente disponíveis. Um valor acima de 1 indica que a empresa possui recursos suficientes para pagar suas obrigações de curto prazo apenas com o dinheiro em caixa e equivalentes de caixa.

Passivo: São as obrigações e dívidas da empresa, ou seja, as contas a pagar e outras responsabilidades financeiras.

Passivo Circulante: é uma categoria específica no balanço patrimonial de uma empresa que inclui todas as obrigações e dívidas que devem ser pagas ou liquidadas no curto prazo, geralmente dentro de um ano ou do ciclo operacional normal da empresa, o que for maior.

Patrimônio Líquido: Por definição é a diferença entre o ativo e o passivo. Representa tudo o que a empresa possui, já descontando tudo o que ela deve.

1. SITUAÇÃO SOCIETÁRIA

Razão Social: MARAN CONSTRUÇÕES LTDA - MARAN

CNPJ: 18.180.987/0001-39

Razão Social: MARAN CONCRETO E ARGAMASSA LTDA - MARANMIX

PORTO ALEGRE

Iguatemi Corporate
Av. Dr. Nilo Peçanha, 2825/804

SÃO PAULO

R. Pintassilgo, 480/153

IJUÍ - RS

R. José Bonifácio, 457/501

TELEFONE

51 9.9969.3339
11 9.1111.2456

E-MAIL

contato@mrs.adm.br
www.mrs.adm.br

CNPJ: 37.506.387/0001-62

Natureza Jurídica: SOCIEDADES EMPRESÁRIAS LTDA

Sede: MARAN: RUA ALBINO ROTA, 210 - CONCÓRDIA/SC. MARANMIX: ÁREA RURAL LINHA SÃO JOSÉ, S/N - CONCÓRDIA/SC

Capital Social: MARAN: R\$2.000.000,00 - MARANMIX: R\$200.000,00

Composição societária: LUCIANO RODOLFO MARAN (99%) E BÁRBARA SCHERNER (1%)

2. INSPEÇÃO

Foi realizada inspeção no dia 20/06/24, acompanhada pelo Sr. Luciano que iniciou apontando que os bens do ativo imobilizado estão sendo utilizados adequadamente e seguem sendo essenciais às operações.

Mencionou que a compra de matéria-prima, em especial o cimento, não são considerados estoques, pois quando há demanda, há compra e processamento no mesmo momento (*just in time*). Ainda, frisou que as compras estão sendo feitas à vista e de maneira antecipada.

Ressaltou que, dos clientes da Maranmix, metade são construtoras (de médio e pequeno portes) e a outra metade são clientes finais (construtores menores ou artesanais), sendo todos de Santa Catarina.

Sobre os projetos futuros, mencionou que existe o interesse em construir uma concreteira no município de Seara. E sobre as obras em andamento, aduziu que são aproximadamente 10, todas de pequeno porte, prazo curto de duração e com foco em pré-moldados.

PORTO ALEGRE

Iguatemi Corporate
Av. Dr. Nilo Peçanha, 2825/804

SÃO PAULO

R. Pintassilgo, 480/153

IJUÍ - RS

R. José Bonifácio, 457/501

TELEFONE

51 9.9969.3339
11 9.1111.2456

E-MAIL

contato@mrs.adm.br
www.mrs.adm.br

As obras de maior porte se localizam no MT, sendo que em Lucas do Rio Verde-MT, a empresa mantém ainda o apartamento dormitório alugado (alojamento). Ressaltou que, das 03 obras que aconteciam no MT, 01 restou finalizada.

Quanto à mão de obra, informou que o Grupo emprega cerca de 70 funcionários celetistas e cerca de 30 terceirizados diretamente nas obras. Informou que os salários estão rigorosamente adimplidos.

Por fim, pontuou que foi proposto o parcelamento de tributos federais, mas ainda sem análise por parte do órgão público. Os tributos municipais já estão parcelados e não há dívida de tributos estaduais.

Portanto, conclui-se que as recuperandas estão cumprindo seu papel social, gerando empregos, construindo e ajudando a construir obras que melhoram a qualidade de vida local.

3. LEVANTAMENTO FOTOGRÁFICO

Concórdia/SC





MRS

ADMINISTRAÇÃO JUDICIAL

Eral Velho/SC



Piratuba/SC

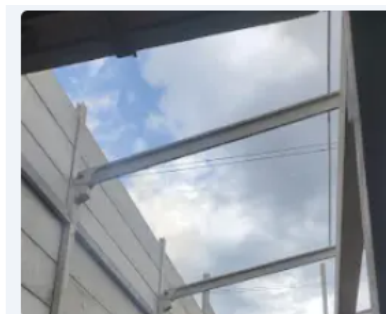
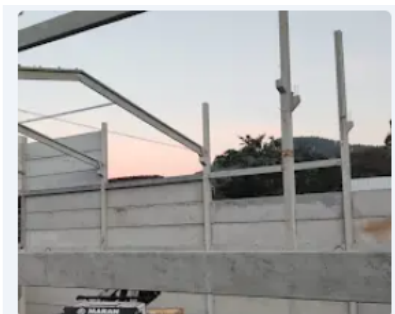
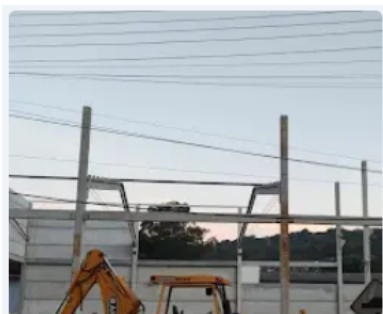

Sorriso/MT



PORTO ALEGRE

Iguatemi Corporate
Av. Dr. Nilo Peçanha, 2825/804

SÃO PAULO

R. Pintassilgo, 480/153

IJUÍ - RS

R. José Bonifácio, 457/501

TELEFONE

51 9.9969.3339
11 9.1111.2456

E-MAIL

contato@mrs.adm.br
www.mrs.adm.br



Tapurah/MT



4. ANÁLISE CONTÁBIL

ANÁLISE DE BALANÇO MENSAL

Após a coleta dos documentos contábeis fornecidos pela recuperanda, esta Administradora Judicial, com fulcro no art. 22, II, alínea c da LREF apresenta a seguir, por meio de gráficos ilustrativos a análise financeira resumida das empresas do Grupo MARAN em 04/2024.

MARAN CONSTRUÇÕES LTDA

BALANCETES PATRIMONIAIS - BPs:

Seguem, de forma sintética, os valores dos principais grupos de contas dos BPs da MARAN CONSTRUÇÕES LTDA EM RECUPERAÇÃO JUDICIAL:

PORTO ALEGRE

Iguatemi Corporate
Av. Dr. Nilo Peçanha, 2825/804

SÃO PAULO

R. Pintassilgo, 480/153

IJUÍ - RS

R. José Bonifácio, 457/501

TELEFONE

51 9.9969.3339
11 9.1111.2456

E-MAIL

contato@mrs.adm.br
www.mrs.adm.br



MRS

ADMINISTRAÇÃO JUDICIAL

	Jan	AV	Fev	AV	AH	Mar	AV	AH	Abr	AV	AH	Mai	AV	AH
ATIVO	R\$ 28.113.536		R\$ 27.963.153			R\$ 28.130.265			R\$ 27.918.744			R\$ 27.868.583		
Ativo Circulante	R\$ 4.831.017	17,18%	R\$ 4.838.059	17,30%	0,15%	R\$ 5.163.484	18,36%	6,73%	R\$ 5.105.106	18,29%	-1,13%	R\$ 5.170.276	18,55%	1,28%
Ativo Não Circulante	R\$ 23.282.518,78	82,82%	R\$ 23.125.094	82,70%	-0,68%	R\$ 22.966.780	81,64%	-0,68%	R\$ 22.813.638	81,71%	-0,67%	R\$ 22.698.308	81,45%	-0,51%
PASSIVO	R\$ 40.735.486		R\$ 40.848.131			R\$ 40.858.899			R\$ 40.851.871			R\$ 41.049.916		
Passivo Circulante	R\$ 19.615.883	48,15%	R\$ 19.728.528	48,30%	0,57%	R\$ 19.739.296	48,31%	0,05%	R\$ 19.740.844	48,32%	0,01%	R\$ 19.899.313	48,48%	0,80%
Passivo Não Circulante	R\$ 21.119.603	51,85%	R\$ 21.119.603	51,70%	0,00%	R\$ 21.119.603	51,69%	0,00%	R\$ 21.111.026	51,68%	-0,04%	R\$ 21.150.603	51,52%	0,19%
PATRIMÔNIO LÍQUIDO	-R\$ 12.621.950		-R\$ 12.884.978			-R\$ 12.728.634			-R\$ 12.933.126			-R\$ 13.181.333		

AV – Análise Vertical

AH – Análise Horizontal

Observou-se que o Ativo Circulante aumentou 7%. Em janeiro, totalizava a importância de R\$ 4.831.017, representando o percentual de 17% do Ativo Total:

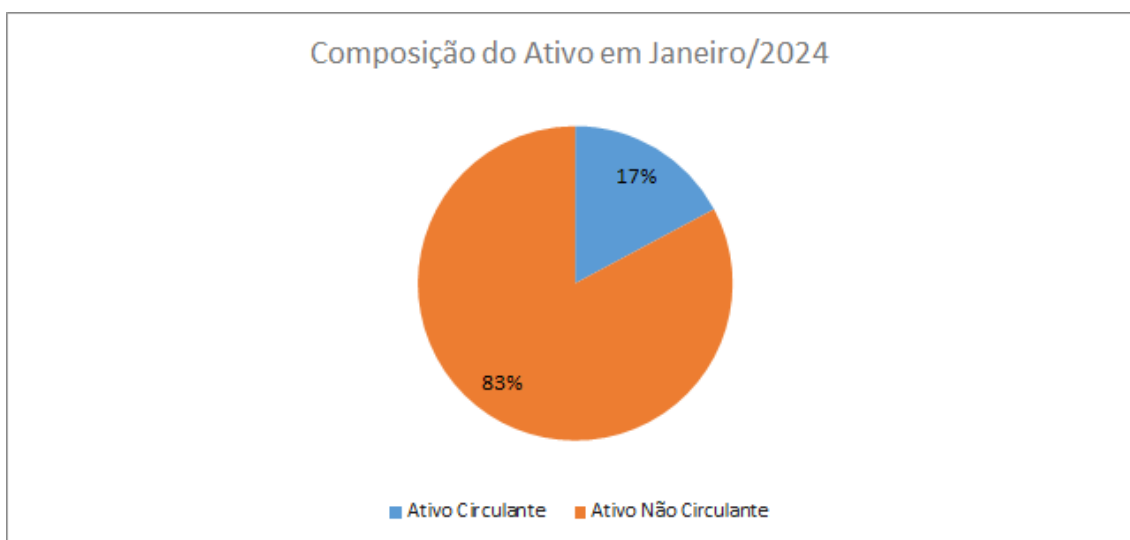

No entanto, em maio, aumentou para R\$ 5.170.276, equivalente ao percentual de 19% do Ativo Total. Assim sendo, foi percebida variação absoluta positiva de R\$ 339.258.

PORTO ALEGRE

Iguatemi Corporate
Av. Dr. Nilo Peçanha, 2825/804

SÃO PAULO

R. Pintassilgo, 480/153

IJUÍ - RS

R. José Bonifácio, 457/501

TELEFONE

51 9.9969.3339
11 9.1111.2456

E-MAIL

contato@mrs.adm.br
www.mrs.adm.br



MRS

ADMINISTRAÇÃO JUDICIAL

Composição do Ativo em Maio/2024

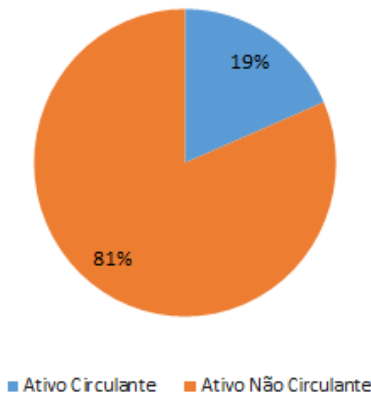

Foi possível concluir que o Passivo Circulante aumentou 1%. Em janeiro, totalizava R\$ 19.615.883, representando o índice de 48% do Passivo Total:

Composição do Passivo em Janeiro/2024

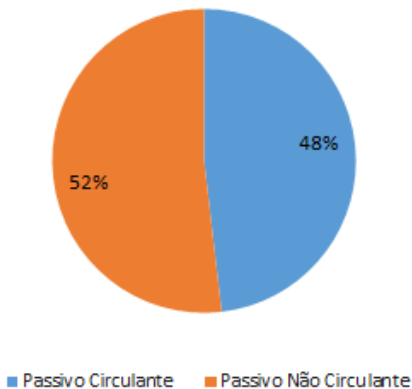

Em maio, aumentou para R\$ 19.899.313, equivalente a 48% do Passivo Total. Isso representa uma variação absoluta positiva de R\$ 283.430.

PORTO ALEGRE

Iguatemi Corporate
Av. Dr. Nilo Peçanha, 2825/804

SÃO PAULO

R. Pintassilgo, 480/153

IJUÍ - RS

R. José Bonifácio, 457/501

TELEFONE

51 9.9969.3339
11 9.1111.2456

E-MAIL

contato@mrs.adm.br
www.mrs.adm.br

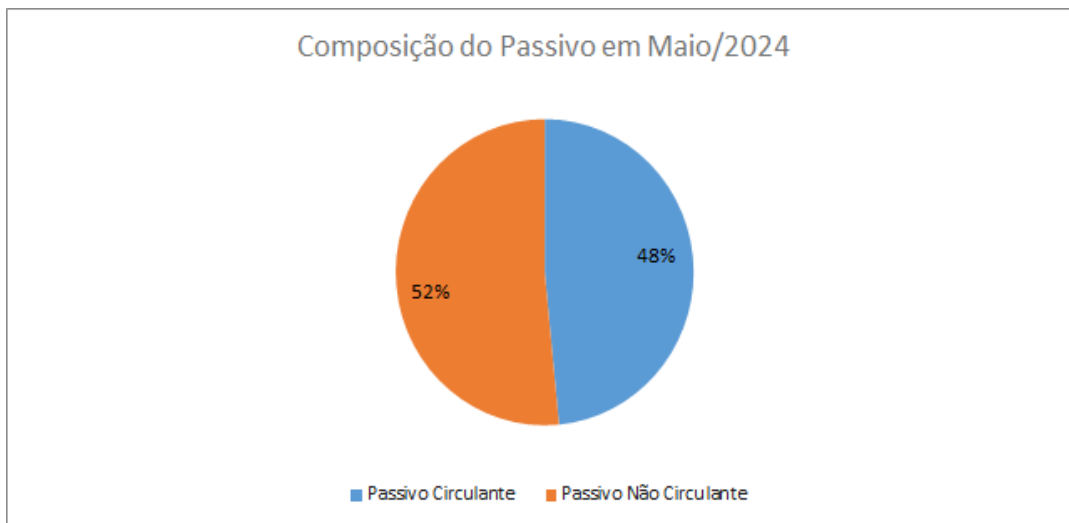

Prosseguindo, no gráfico abaixo é possível notar a evolução dos ativos e passivos:

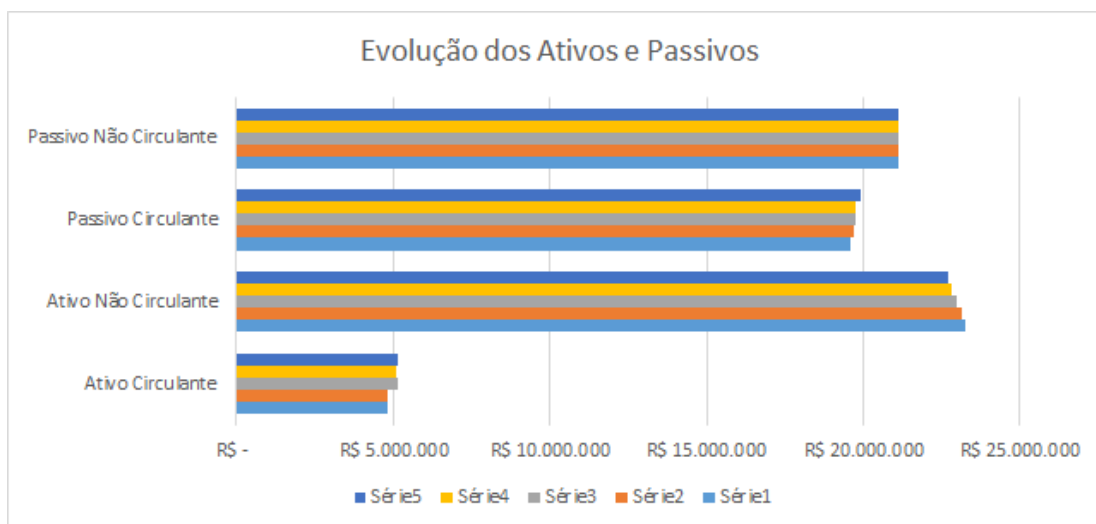

Analisando a documentação contábil, observou-se que o Patrimônio Líquido passou por variação negativa. Em janeiro, apresentou valor negativo de -R\$ 12.621.950,10. Em maio o valor chegou a -R\$ 13.181.333.



MRS

ADMINISTRAÇÃO JUDICIAL

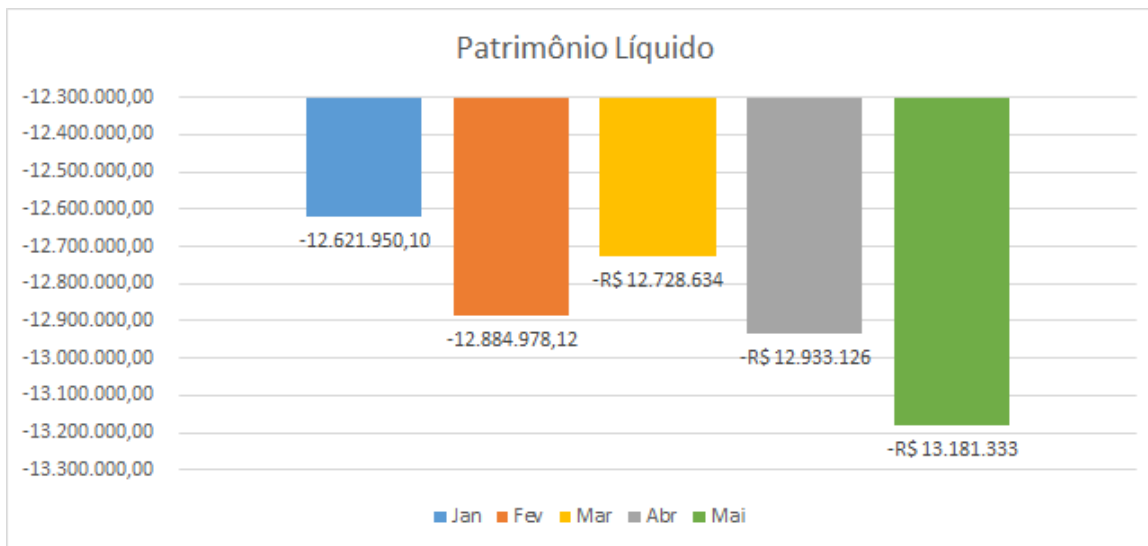

Mediante a visualização do gráfico acima, constata-se que o Patrimônio Líquido da empresa piorou durante esse período.

É crucial notar que o Patrimônio Líquido permanece em território negativo, indicando que as dívidas da empresa ainda superam seus ativos. Diante desse cenário, é imperativo que a empresa foque em estratégias para reduzir seus custos operacionais, melhorar a eficiência e explorar novas fontes de receita. Além disso, a exploração de oportunidades de financiamento ou investimento e a consideração de parcerias estratégicas podem ser cruciais para fortalecer o Patrimônio Líquido e assegurar a sustentabilidade a longo prazo da empresa.

INDICADORES FINANCEIROS:

Capital Circulante Líquido (CCL) = Ativo Circulante (-) Passivo Circulante

Deste modo, o gráfico abaixo demonstra a **evolução do Capital Circulante Líquido**:

PORTO ALEGRE
Iguatemi Corporate
Av. Dr. Nilo Peçanha, 2825/804

SÃO PAULO
R. Pintassilgo, 480/153

IJUÍ - RS
R. José Bonifácio, 457/501

TELEFONE
51 9.9969.3339
11 9.1111.2456

E-MAIL
contato@mrs.adm.br
www.mrs.adm.br



MRS

ADMINISTRAÇÃO JUDICIAL

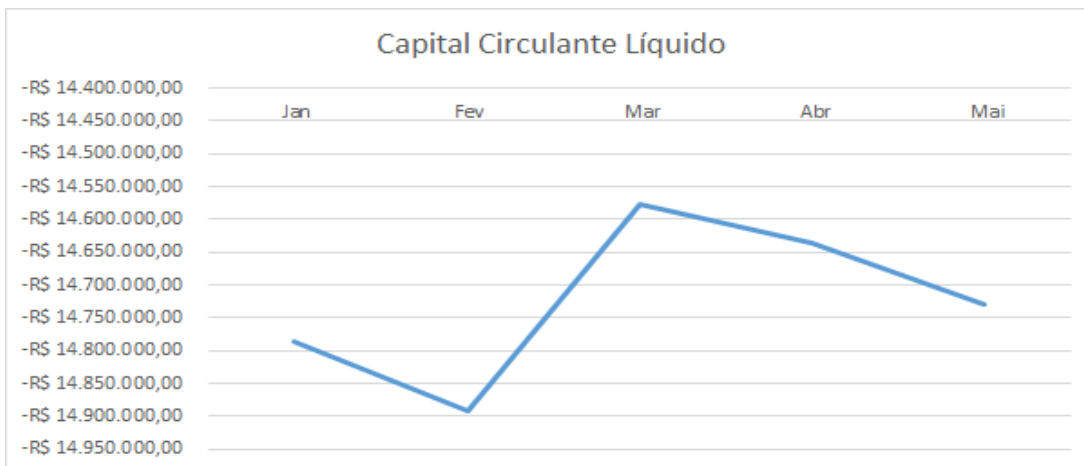

É possível perceber que o CCL decresceu ao longo do período, percebendo a importância de -R\$ 14.635.738 em abril e -R\$ 14.729.037 em maio, de modo que é importante monitorar o índice no ano de 2024 a fim de que a empresa possa cada vez mais ter mais ativos circulantes e menos passivos circulantes. Atualmente o cenário apresenta um patamar preocupante, pois a empresa tem o CCL negativo.

$$\text{Índice de Liquidez Geral (ILG)} = \frac{\text{Ativo Total}}{\text{Passivo Total}}$$

Segue abaixo a evolução do ILG:

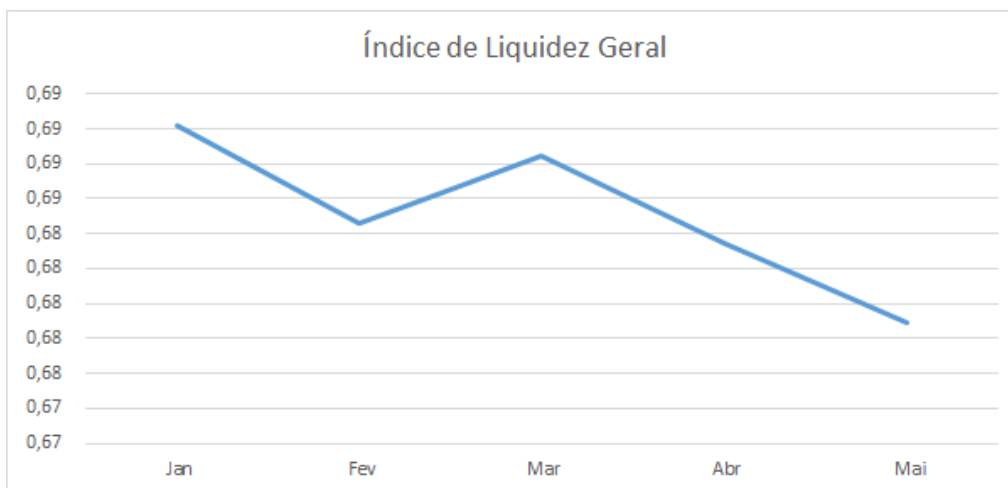

PORTO ALEGRE

Iguatemi Corporate
Av. Dr. Nilo Peçanha, 2825/804

SÃO PAULO

R. Pintassilgo, 480/153

IJUÍ - RS

R. José Bonifácio, 457/501

TELEFONE

51 9.9969.3339
11 9.1111.2456

E-MAIL

contato@mrs.adm.br
www.mrs.adm.br



MRS

ADMINISTRAÇÃO JUDICIAL

Ao analisar a evolução do (ILG), observamos uma trajetória flutuante de janeiro de 2024 (0,6901) a março de 2024 (0,6885), mas sempre perto da casa de 0,69. Em maio chegou ao menor patamar no índice de 0,6789.

$$\text{Índice de Liquidez Corrente (ILC)} = \frac{\text{Ativo Circulante}}{\text{Passivo Circulante}}$$

Segue abaixo a evolução do ILC:

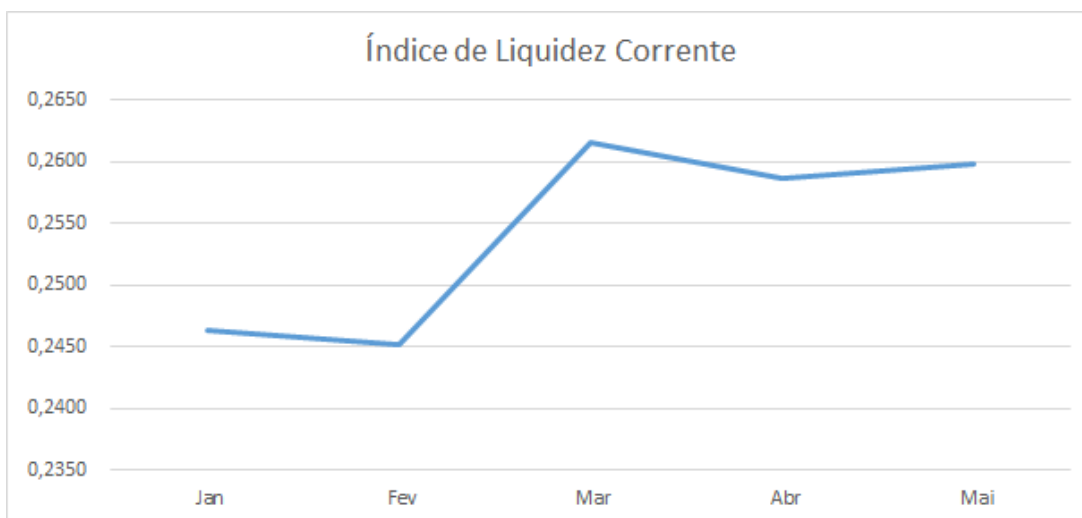

O ILC iniciou com o índice de 0,2463 em janeiro e alcançou o índice de 0,2616 em março de 2024. Em abril sofreu pequena queda e finalizou com o índice de 0,2586. Em maio finalizou o período com o índice de 0,2598.

É muito importante que o índice aumente ao longo do ano de 2024, pois está distante do patamar ideal (superior a 1,00).

$$\text{Índice de Liquidez Imediata (ILI)} = \frac{\text{Disponibilidades}}{\text{Passivo Circulante}}$$

Deste modo, o gráfico abaixo apresenta a evolução do Índice de Liquidez Imediata:

PORTO ALEGRE
Iguatemi Corporate
Av. Dr. Nilo Peçanha, 2825/804

SÃO PAULO
R. Pintassilgo, 480/153

IJUÍ - RS
R. José Bonifácio, 457/501

TELEFONE
51 9.9969.3339
11 9.1111.2456

E-MAIL
contato@mrs.adm.br
www.mrs.adm.br



MRS

ADMINISTRAÇÃO JUDICIAL

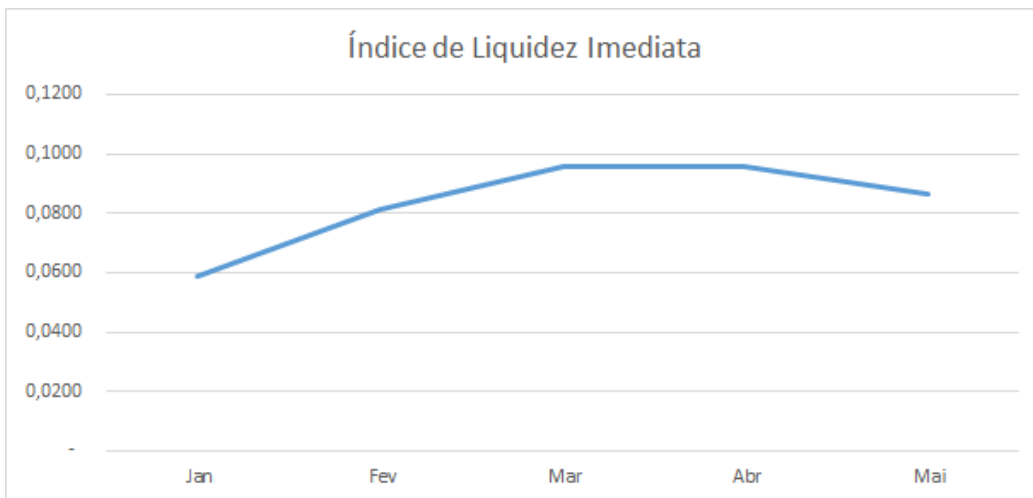

O ILI iniciou janeiro com o índice de 0,0586 e alcançou o índice de 0,0956 em março de 2024. Em abril teve pequeno aumento e chegou a 0,0959. Voltou a cair em maio e finalizou o período com o índice de 0,0862, o que significa baixa liquidez em ativos disponíveis caso seja necessário quitar dívidas de curto prazo.

$$\text{Grau de Endividamento (GE)} = \frac{\text{Passivo Circulante} + \text{Passivo Não Circulante}}{\text{Ativo Total}}$$

Deste modo, apresenta-se abaixo a evolução do Grau de Endividamento:

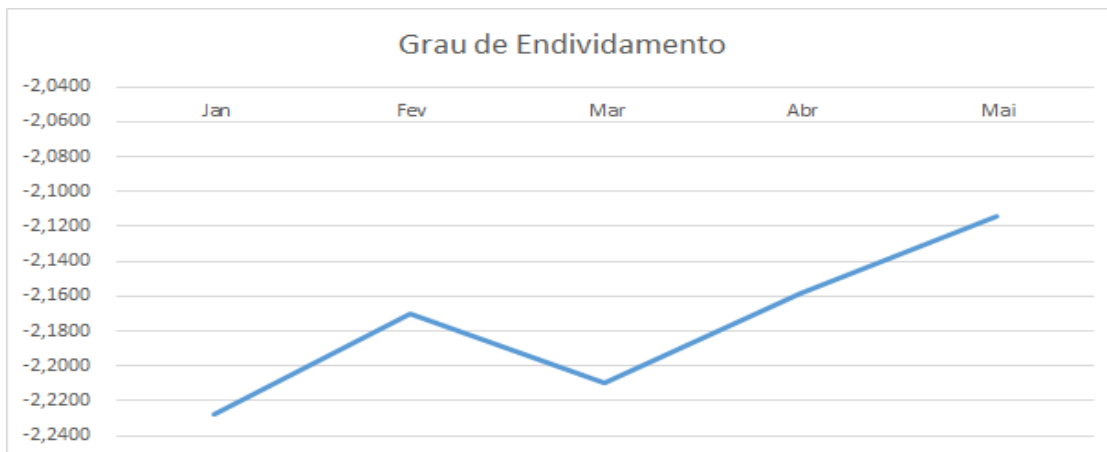

PORTO ALEGRE

Iguatemi Corporate
Av. Dr. Nilo Peçanha, 2825/804

SÃO PAULO

R. Pintassilgo, 480/153

IJUÍ - RS

R. José Bonifácio, 457/501

TELEFONE

51 9.9969.3339
11 9.1111.2456

E-MAIL

contato@mrs.adm.br
www.mrs.adm.br



A empresa iniciou janeiro de 2024 com um Grau de Endividamento no valor de -2,2274 e alcançou em março de 2024 um valor de -2,2100. Em abril finalizou no patamar de -2,1587. Em maio continuou a recuperação e chegou ao melhor índice do ano (-2,1142).

Ainda assim, é crucial que a empresa obtenha um melhor desempenho e melhore seu Grau de Endividamento para um valor inferior a 1,00.

Lucratividade da Empresa

Com isso, demonstra-se, abaixo, a lucratividade da empresa:



A empresa obteve prejuízo nos dois primeiros meses do ano. Em janeiro o prejuízo foi de -R\$ 26.643 e em fevereiro foi de -R\$ 263.028. Em março apresentou recuperação obtendo lucro de R\$ 156.344, porém, em abril, atingiu prejuízo de -R\$ 71.165,08. Em maio a empresa apresentou prejuízo recorde no ano (-R\$ 248.206).

É importante que a empresa busque o lucro nos próximos meses de 2024 a fim de obter melhor desempenho financeiro e por fim melhorar os índices financeiros e reverter os prejuízos de janeiro e fevereiro.



MRS

ADMINISTRAÇÃO JUDICIAL

CONCLUSÃO:

Durante o período, a MARAN CONSTRUÇÕES LTDA EM RECUPERAÇÃO JUDICIAL apresentou algumas mudanças significativas em seus principais indicadores financeiros. O Ativo Circulante da empresa, que representa os recursos disponíveis a curto prazo, registrou um aumento, indicando uma melhoria na capacidade de realizar operações imediatas.

O Patrimônio Líquido da empresa, que é a diferença entre o ativo total e o passivo total, continuou a se deteriorar, permanecendo em território negativo. Isso reflete que as dívidas da empresa ainda superam seus ativos, uma situação preocupante que demanda atenção.

Os indicadores de liquidez, que medem a capacidade da empresa de pagar suas dívidas de curto prazo, apresentaram leves melhorias, mas ainda estão muito aquém dos níveis ideais. O Capital Circulante Líquido da empresa oscilou, mostrando uma queda inicial seguida por uma recuperação e depois novas quedas. O Índice de Liquidez Geral e o Índice de Liquidez Corrente também mostraram uma trajetória flutuante, mas sempre abaixo do patamar desejável. O Índice de Liquidez Imediata, que mede a capacidade de pagar dívidas com ativos imediatamente disponíveis, permaneceu consistentemente baixo.

O Grau de Endividamento da empresa, que mede o quanto do ativo total é financiado por dívidas, apresentou uma ligeira melhora, mas ainda está em um nível preocupante.

Em termos de lucratividade, a empresa enfrentou prejuízos nos primeiros meses do ano, com uma breve recuperação em março, seguida por novos prejuízos em abril e maio. Esta volatilidade na lucratividade reflete desafios contínuos na geração de receita e controle de custos.

Para enfrentar este cenário, é imperativo que a empresa adote estratégias para reduzir seus custos operacionais e melhorar a eficiência. Explorar novas fontes de receita e buscar oportunidades de financiamento ou investimento são ações cruciais. Considerar parcerias

PORTO ALEGRE

Iguatemi Corporate
Av. Dr. Nilo Peçanha, 2825/804

SÃO PAULO

R. Pintassilgo, 480/153

IJUÍ - RS

R. José Bonifácio, 457/501

TELEFONE

51 9.9969.3339
11 9.1111.2456

E-MAIL

contato@mrs.adm.br
www.mrs.adm.br

estratégicas também pode ajudar a fortalecer a posição financeira da empresa. Monitorar de perto os indicadores financeiros e ajustar as estratégias conforme necessário é essencial para garantir a sustentabilidade a longo prazo.

MARAN CONCRETO E ARGAMASSA LTDA

BALANCETES PATRIMONIAIS - BPs:

Seguem, de forma sintética, os valores dos principais grupos de contas dos BPs:

	Jan	AV	Fev	AV	AH	Mar	AV	AH	Abr	AV	AH	Mai	AV	AH
ATIVO	R\$ 2.325.839		R\$ 2.472.037			R\$ 2.668.652			R\$ 3.155.026			R\$ 3.045.982		
Ativo Circulante	R\$ 2.262.716	97,29%	R\$ 2.409.096	97,45%	6,47%	R\$ 2.605.711	97,64%	8,16%	R\$ 3.072.085	97,99%	17,90%	R\$ 2.982.771	97,92%	-2,91%
Ativo Não Circulante	R\$ 63.123	2,71%	R\$ 62.941	2,55%	-0,29%	R\$ 62.941	2,36%	0,00%	R\$ 62.941	2,01%	0,00%	R\$ 63.211	2,08%	0,43%
PASSIVO	R\$ 4.266.639		R\$ 4.374.297			R\$ 4.713.169			R\$ 4.834.388			R\$ 4.504.254		
Passivo Circulante	R\$ 4.194.918	98,32%	R\$ 4.302.576	98,36%	2,57%	R\$ 4.641.449	98,48%	7,88%	R\$ 4.762.667	98,52%	2,61%	R\$ 4.451.352	98,83%	-6,54%
Passivo Não Circulante	R\$ 71.720	1,68%	R\$ 71.720	1,64%	0,00%	R\$ 71.720	1,52%	0,00%	R\$ 71.720	1,48%	0,00%	R\$ 52.902	1,17%	-26,24%
PATRIMÔNIO LÍQUIDO	-R\$ 1.940.800		-R\$ 1.902.259			-R\$ 2.044.517			-R\$ 1.699.361			-R\$ 1.458.272		

AV – Análise Vertical

AH – Análise Horizontal

Observou-se que o Ativo Circulante da empresa MARAN CONCRETO E ARGAMASSA experimentou um aumento de 32%. Em janeiro, o Ativo Circulante totalizava a importância de R\$ 2.262.716, representando o percentual de 97% do Ativo Total:

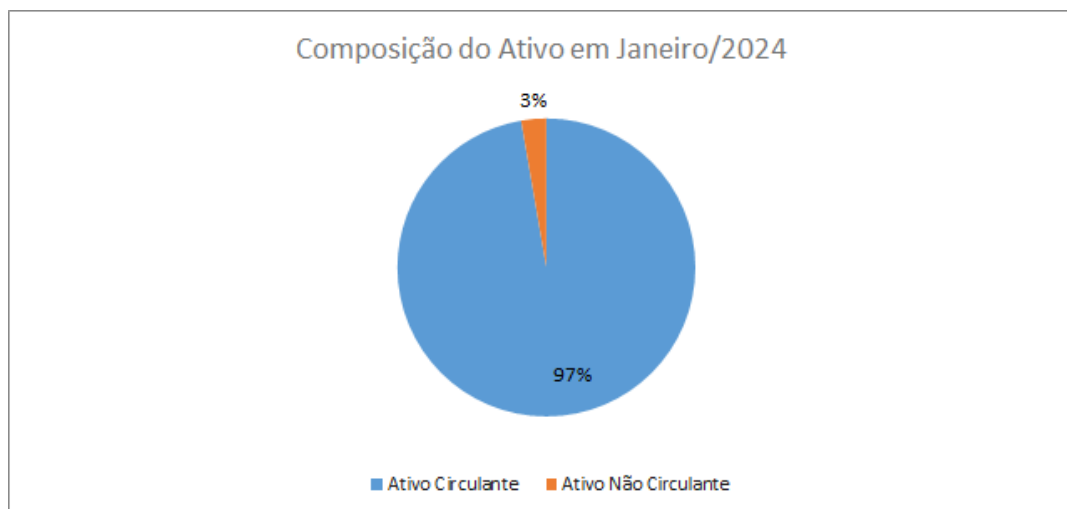

PORTO ALEGRE

Iguatemi Corporate
Av. Dr. Nilo Peçanha, 2825/804

SÃO PAULO

R. Pintassilgo, 480/153

IJUÍ - RS

R. José Bonifácio, 457/501

TELEFONE

51 9.9969.3339
11 9.1111.2456

E-MAIL

contato@mrs.adm.br
www.mrs.adm.br

No entanto, em maio, esse valor aumentou para R\$ 2.982.771, equivalente ao percentual de 98% do Ativo Total. Assim sendo, foi percebida variação absoluta positiva de R\$ 720.055.

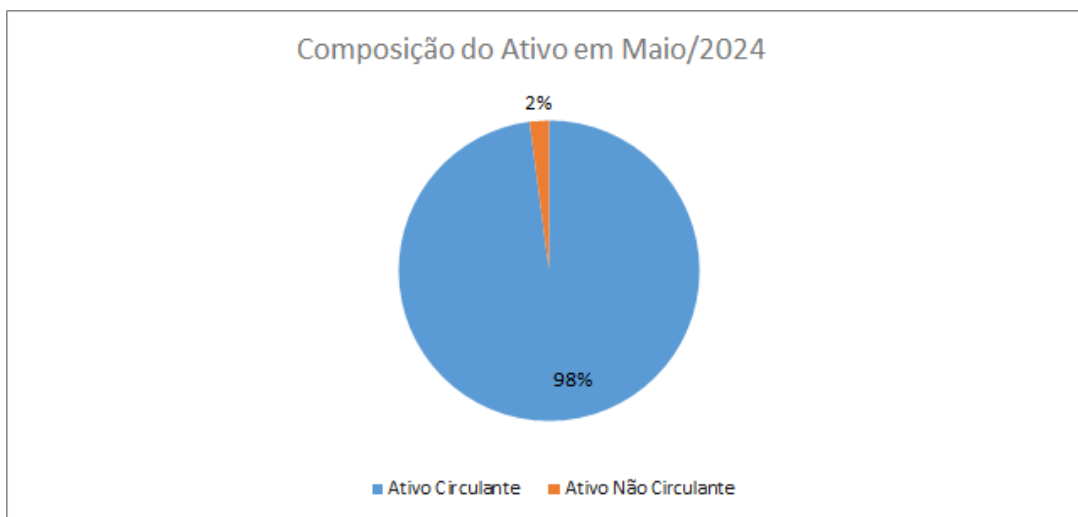

Conclui-se que o Passivo Circulante aumentou 6%. Notou-se que, em janeiro, o Passivo Circulante totalizava R\$ 4.194.918, representando o índice de 98% do Passivo Total:

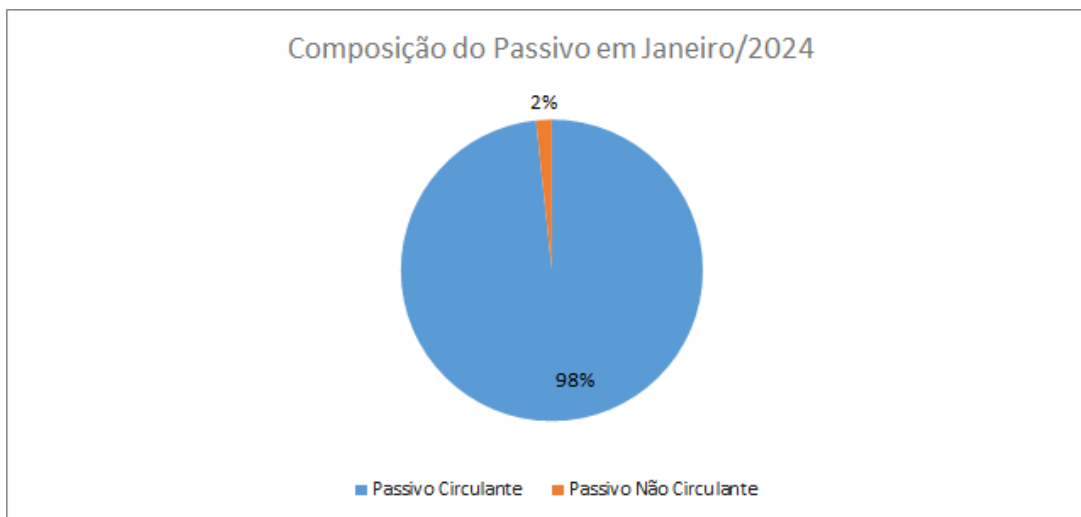



Em maio, esse valor aumentou para R\$ 4.451.352, equivalente a 99% do Passivo Total. Isso representa uma variação absoluta positiva de R\$ 256.433.

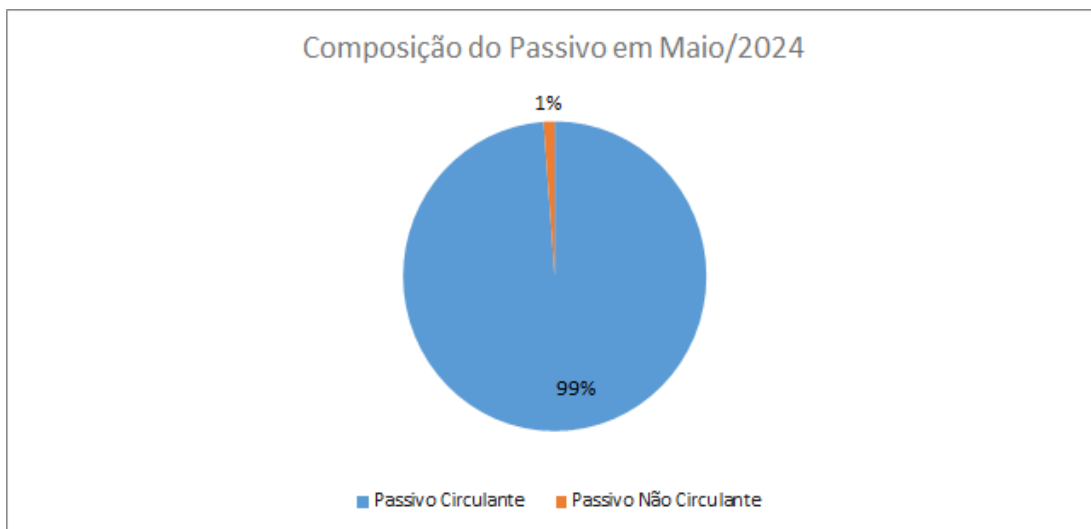

No gráfico abaixo é possível notar a evolução dos ativos e passivos da empresa:

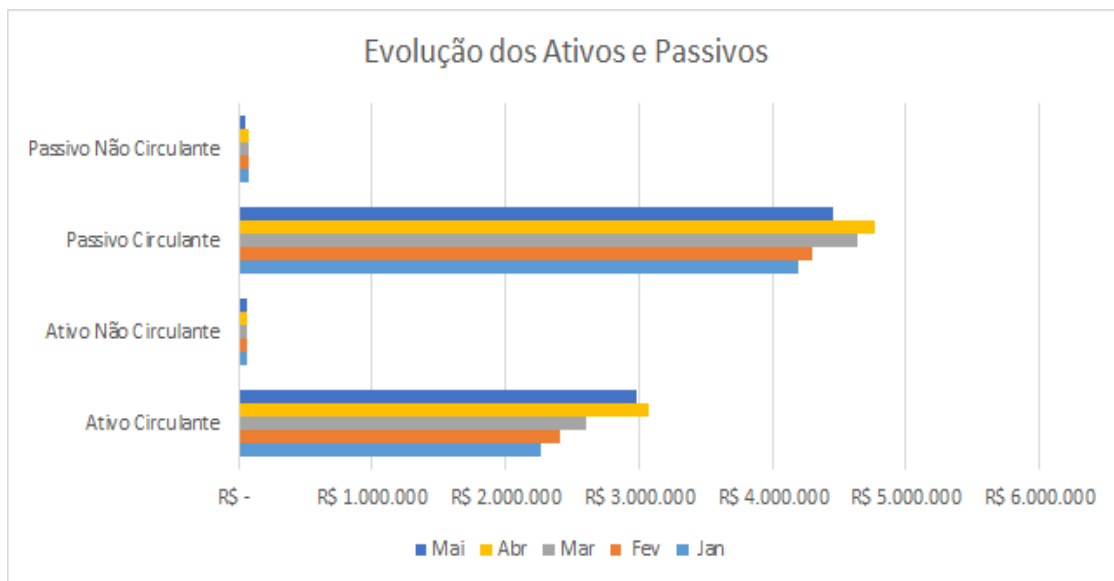

Em seguida, será apresentado como os índices se comportaram com as pequenas

variações acima.

Analisando a documentação contábil, observou-se que o Patrimônio Líquido apresentou melhora. Em janeiro, apresentou valor negativo de -R\$ 1.940.799. Em fevereiro, essa cifra diminuiu para -R\$ 1.903.259. Em março voltou a cair, chegando ao menor valor de -R\$ 2.044.516. Porém, em abril e maio melhorou e apresentou o melhor valor de 2024 chegando a -R\$ 1.458.272.

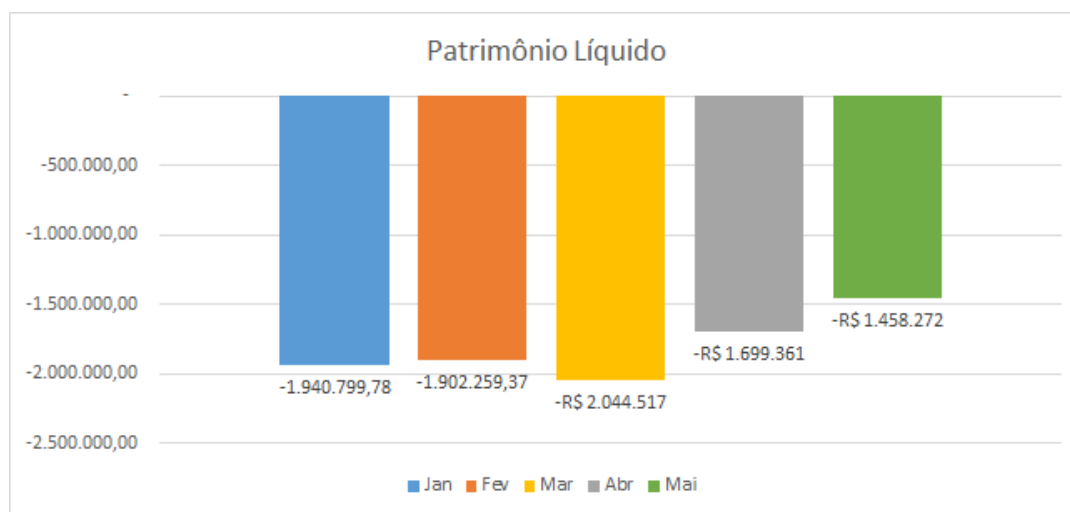

É crucial notar que o Patrimônio Líquido ainda permanece em território negativo, indicando que as dívidas da empresa ainda superam seus ativos. Diante desse cenário, é imperativo que a empresa continue a reduzir o impacto negativo de períodos anteriores ao longo de 2024.

INDICADORES FINANCEIROS:

Capital Circulante Líquido (CCL) = Ativo Circulante (-) Passivo Circulante

Deste modo, o gráfico abaixo demonstra a evolução do Capital Circulante Líquido:

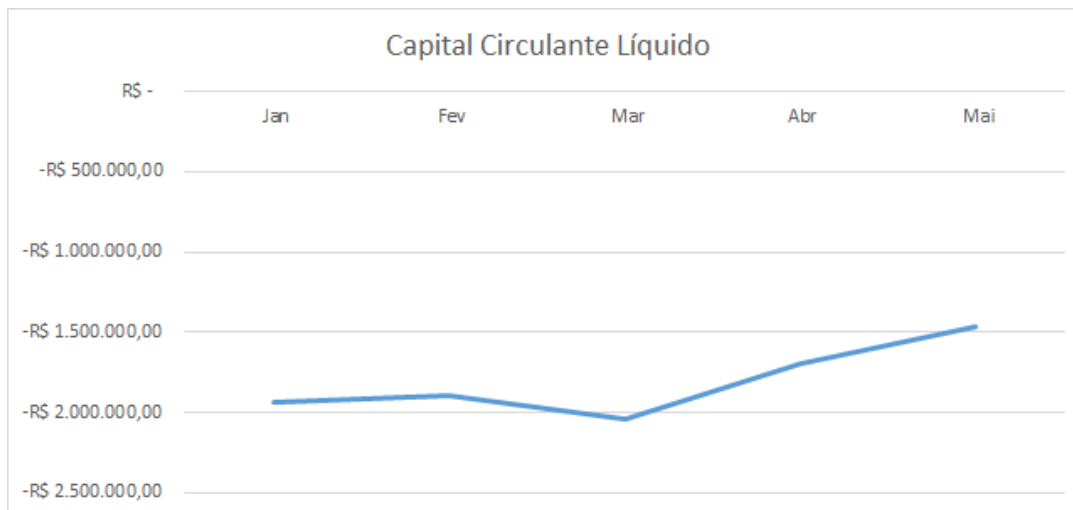
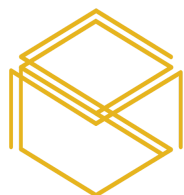

Nota-se que houve melhoria no CCL no período, registrando -R\$ 1.932.202 em janeiro e -R\$ 1.468.580 em maio. Será fundamental acompanhar a evolução do índice ao longo de 2024 para assegurar a evolução na gestão operacional da empresa.

$$\text{Índice de Liquidez Geral (ILG)} = \frac{\text{Ativo Total}}{\text{Passivo Total}}$$

Segue abaixo a evolução do ILG:

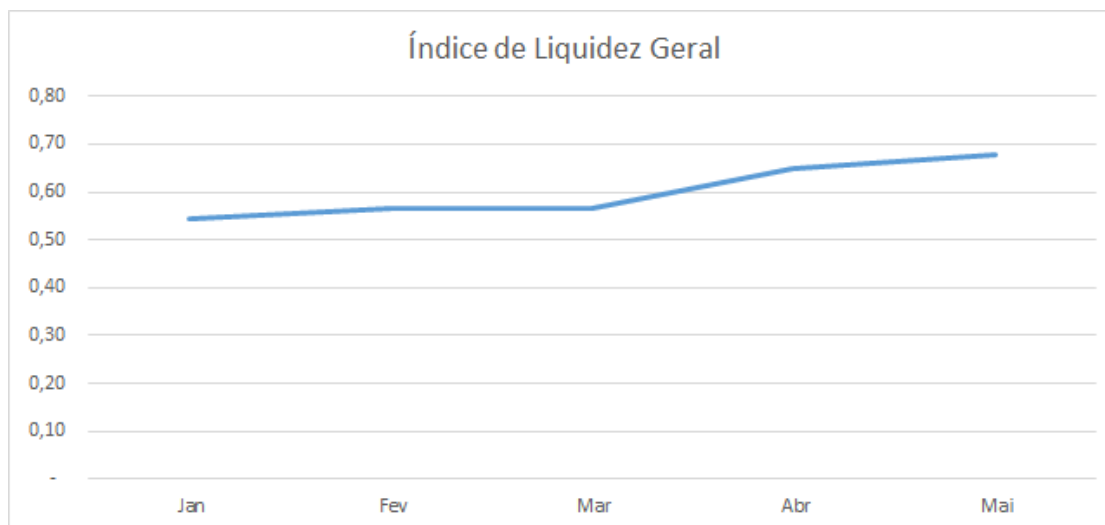



MRS

ADMINISTRAÇÃO JUDICIAL

Em janeiro, o ILG registrou um valor de 0,55, enquanto em fevereiro o índice chegou ao patamar de 0,56. Em março o índice aumentou para 0,57 e em abril chegou a 0,65. Continuou a tendência de subida e em maio finalizou com 0,67.

É importante que mantenha essa tendência ao longo do ano de 2024 para que alcance o quanto antes um valor superior a 1,00.

$$\text{Índice de Liquidez Corrente (ILC)} = \frac{\text{Ativo Circulante}}{\text{Passivo Circulante}}$$

Segue abaixo a evolução do ILC:

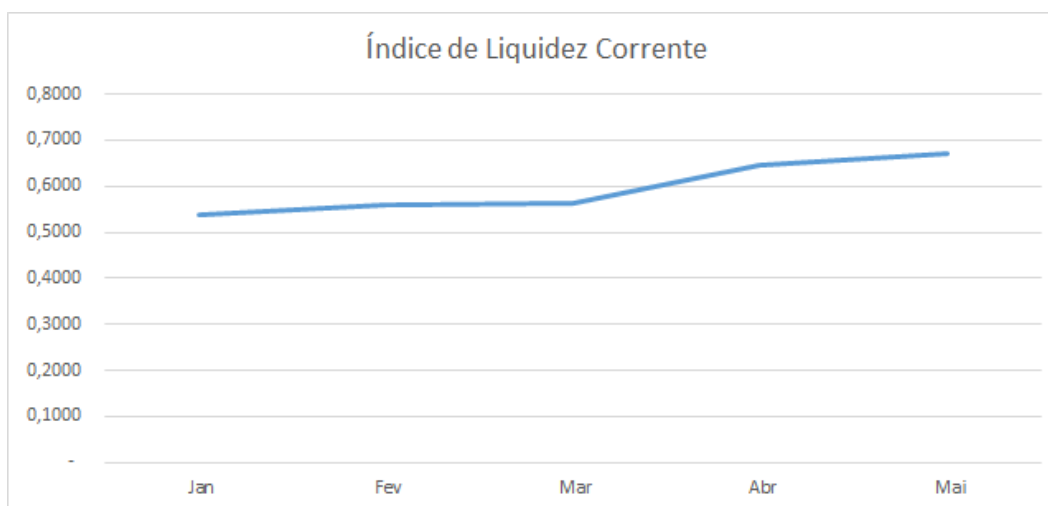

O ILC apresentou ascensão entre janeiro e maio. Em janeiro percebeu o valor de 0,54 e 0,56 em fevereiro. Em março continuou a sua evolução e chegou ao patamar de 0,57. Em abril atingiu o valor de 0,65. Por fim, chegou em maio ao índice de 0,67.

Em 2024 é importante seguir essa tendência a fim de buscar uma melhor saúde financeira para a empresa.

$$\text{Índice de Liquidez Imediata (ILI)} = \frac{\text{Disponibilidades}}{\text{Passivo Circulante}}$$

PORTO ALEGRE

Iguatemi Corporate
Av. Dr. Nilo Peçanha, 2825/804

SÃO PAULO

R. Pintassilgo, 480/153

IJUÍ - RS

R. José Bonifácio, 457/501

TELEFONE

51 9.9969.3339
11 9.1111.2456

E-MAIL

contato@mrs.adm.br
www.mrs.adm.br

Deste modo, o gráfico abaixo apresenta a evolução do Índice de Liquidez Imediata:

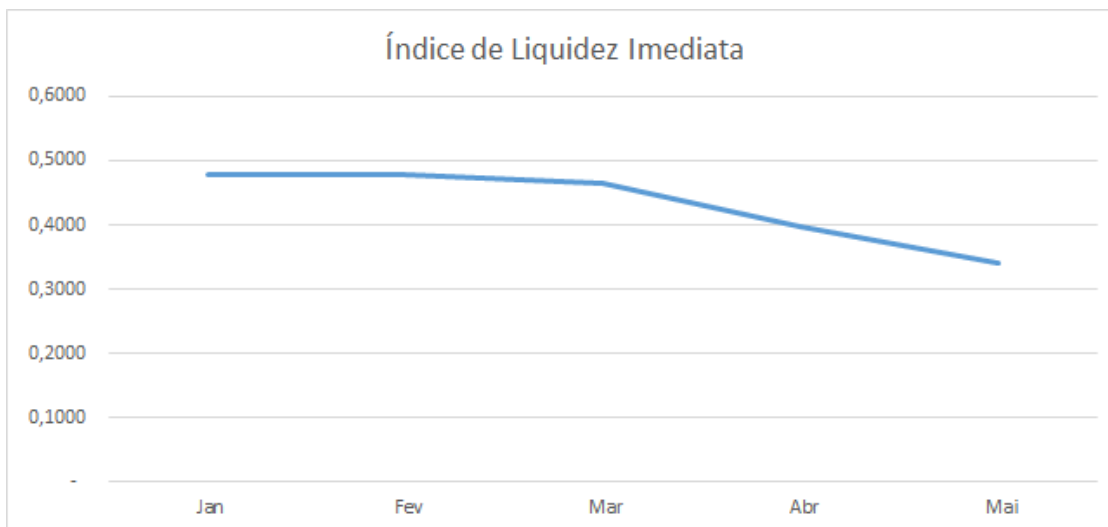

O ILI também obteve uma breve alta entre janeiro (0,4770) e fevereiro (0,4772). Em março houve declínio chegando ao patamar de 0,4635. Em abril caiu novamente e chegou ao índice de 0,3971. Por fim, demonstrou acentuação na queda, com o índice de 0,3393 em maio.

Será de extrema importância o acompanhamento do índice em 2024 a fim de reverter as últimas quedas e melhorar a saúde financeira da empresa.

$$\text{Grau de Endividamento (GE)} = \frac{\text{Passivo Circulante} + \text{Passivo Não Circulante}}{\text{Ativo Total}}$$

Deste modo, apresenta-se abaixo a evolução do Grau de Endividamento:



MRS

ADMINISTRAÇÃO JUDICIAL

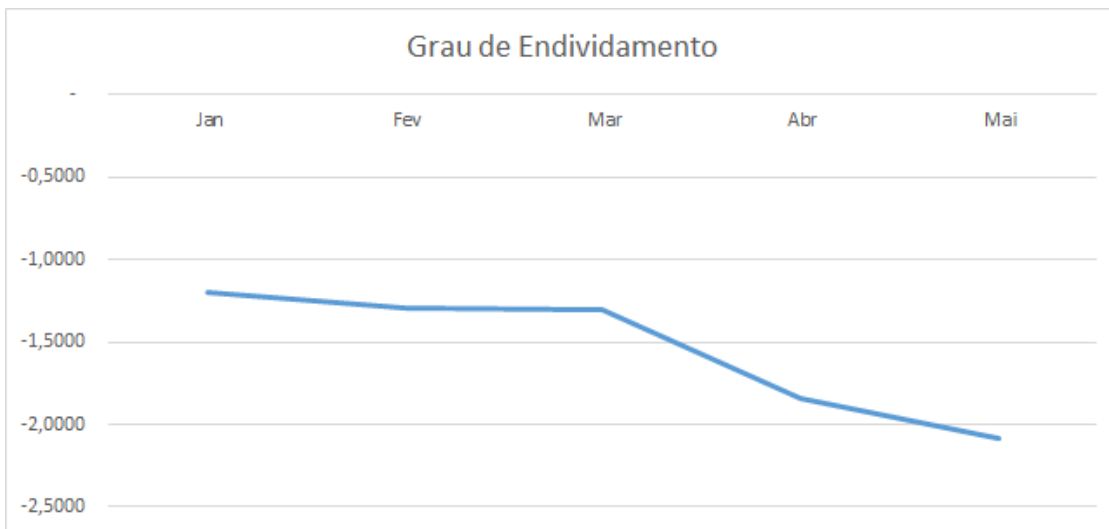

O grau de endividamento obteve decréscimo. Iniciou janeiro com o valor de -1,20 e finalizou maio com -2,08. É fundamental que o índice melhore ao longo de 2024 e apresente um melhor resultado ao final do ano.

Lucratividade da Empresa

Com isso, demonstra-se, abaixo, a lucratividade da empresa:



A empresa obteve lucro acumulado em fevereiro no valor de R\$ 72.087,66. Em

PORTO ALEGRE

Iguatemi Corporate
Av. Dr. Nilo Peçanha, 2825/804

SÃO PAULO

R. Pintassilgo, 480/153

IJUÍ - RS

R. José Bonifácio, 457/501

TELEFONE

51 9.9969.3339
11 9.1111.2456

E-MAIL

contato@mrs.adm.br
www.mrs.adm.br

março obteve grande prejuízo no valor de -R\$ 142.257,40. Em abril e maio apresentou grande recuperação finalizando o período com lucro acumulado de R\$ 586.245 em 2024.

CONCLUSÃO:

Durante o período de janeiro a maio de 2024, a MARAN CONCRETO E ARGAMASSA LTDA EM RECUPERAÇÃO JUDICIAL apresentou mudanças notáveis em seus principais indicadores financeiros. O Ativo Circulante, que representa os recursos disponíveis a curto prazo, registrou um aumento significativo de 32%, o que reflete uma melhoria na capacidade de realizar operações imediatas. Em contraste, o Passivo Circulante, que abrange as obrigações de curto prazo, também aumentou, mas em uma proporção menor de 6%.

O Patrimônio Líquido da empresa, que é a diferença entre o ativo total e o passivo total, mostrou sinais de melhora ao longo do período, apesar de permanecer em território negativo. Isso indica que, embora as dívidas ainda superem os ativos, a empresa conseguiu reduzir parte do impacto negativo acumulado de períodos anteriores.

Os indicadores de liquidez, essenciais para medir a capacidade da empresa de honrar suas dívidas de curto prazo, apresentaram melhorias. O Capital Circulante Líquido, que iniciou o ano em um valor negativo substancial, mostrou uma redução na negatividade, sinalizando um avanço na gestão operacional. O Índice de Liquidez Geral e o Índice de Liquidez Corrente também seguiram uma tendência de melhoria, embora ainda estejam abaixo do patamar ideal.

Por outro lado, o Índice de Liquidez Imediata, que mede a capacidade de pagar dívidas com ativos imediatamente disponíveis, apresentou uma queda ao longo do período, o que é um sinal preocupante e precisa ser monitorado de perto. O Grau de Endividamento, que inicialmente mostrou uma melhora, deteriorou-se ao longo dos meses, indicando que a empresa precisa focar em reduzir suas dívidas para melhorar sua saúde financeira.

No que diz respeito à lucratividade, a empresa teve um desempenho inicial

positivo, com lucro acumulado em fevereiro. No entanto, houve um grande prejuízo em março, seguido por uma recuperação significativa em abril e maio, resultando em um lucro acumulado para o período.

Para garantir uma recuperação financeira sustentável, é essencial que a empresa continue a implementar estratégias para reduzir custos operacionais e melhorar a eficiência. Explorar novas fontes de receita e buscar oportunidades de financiamento ou investimento também são passos cruciais. Além disso, é importante considerar parcerias estratégicas que possam fortalecer a posição financeira da empresa. Monitorar de perto os indicadores financeiros e ajustar as estratégias conforme necessário será fundamental para assegurar a sustentabilidade a longo prazo.

5. CONCURSALIDADE/EXTRACONCURSALIDADE DOS CRÉDITOS

Averiguou-se que do crédito concursal total de R\$11.064.781,52, R\$8.923.251,67 se referem a credores trabalhistas. Já dos créditos extraconcursais, são devidos aos credores tributários o montante de R\$9.475.007,02.

6. ANDAMENTO PROCESSUAL

Data da Ocorrência	EVENTO	Evento n.º	Lei 11.101/05
16/03/2023	Tutela Cautelar Em Caráter Antecedente	1	Art. 6º, §12º
22/03/2023	Deferimento Parcial da Tutela Cautelar	14	Art. 6
17/04/2023	Distribuição do pedido de RJ	34	-



MRS

ADMINISTRAÇÃO JUDICIAL

09/05/2023	Constatação Prévia	52	Art. 51-A
17/07/2023	Deferimento do Processamento RJ	103	Art. 52
18/07/2023	Expedição do Termo de Compromisso da Administradora Judicial	128	Art. 33
19/07/2023	Termo de Compromisso da Administradora Judicial	141	Art. 33
03/08/2023	Publicação do Edital de Convocação de Credores	163	Art. 52, § 1º
15/09/2023	Apresentação do Plano de Recuperação Judicial	221	Art. 53
05/10/2023	Apresentação da Relação de Credores do AJ	232	Art. 7º, § 2
23/10/2023	Publicação do Edital: Lista de Credores do AJ	247	Art. 7º, §2º
06/02/2024	Deferida Prorrogação do <i>Stay Period</i>	292	Art. 6º, §4º
10/04/2024	Publicação do Edital: Aviso do PRJ	361	Art. 53
27/05/2024	Publicação do Edital: Convocação AGC	479	Art. 36
19/06/2024	Assembleia Geral de Credores - 1ª Convocação	479	Art. 37
26/06/2024	Assembleia Geral de Credores - 2ª Convocação	529	Art. 37
(-)	Homologação do Plano e Concessão da Recuperação Judicial	(-)	Art. 58, § 1.º e 2.º

PORTO ALEGRE

Iguatemi Corporate
Av. Dr. Nilo Peçanha, 2825/804

SÃO PAULO

R. Pintassilgo, 480/153

IJUÍ - RS

R. José Bonifácio, 457/501

TELEFONE

51 9.9969.3339
11 9.1111.2456

E-MAIL

contato@mrs.adm.br
www.mrs.adm.br



7. INFORMAÇÕES SOLICITADAS

Nada a solicitar.

8. CUMPRIMENTOS DAS OBRIGAÇÕES

Como auxiliar do Juízo, o papel precípua da administração judicial é fiscalizar as atividades da empresa em recuperação judicial, especialmente quanto às obrigações contidas na Lei nº 11.101/2005, a fim de que os credores tenham a real dimensão da crise pela qual a empresa atravessa.

Dessa forma, em observação às atividades desenvolvidas pelas recuperandas, estas estão ativas, pagando os salários dos funcionários, contas mensais e realizando negócios dentro de seu ramo de atuação.

Em não havendo mais nada a relatar ou requerer, a AJ fica à disposição do MM. Juízo e dos demais interessados para quaisquer esclarecimentos.

Concórdia/SC, 20 de junho de 2024.

MRS - ADMINISTRAÇÃO JUDICIAL